朝鮮日報
朝刊
本紙朝夕刊十二面
編輯兼發行人 方應謨
印刷人

社說
學生美術展覽會에對하야

一

本社에서는 來九月二十日로부터 三十日에亘하야 全朝鮮初中等學生美術展覽會를 開催키로되여 目下모든準備를 進行하는中에잇다 이것은 本社가 恒常朝鮮人文化向上을爲하야 最大限度의力量을 傾注하여내려오는過程中의 한表現으로서 우리社會의 未來의 礎石이되는 初等中等學校兒童生徒 諸君으로 하여금 그天分에서 流露되는 藝術的向上의 實果를 널리天下에 알니게하는 機會를 提供하는同時에 廣汎하게 그들의 精進하려는 意慾을 發揚케하려는 目標로서 企劃된것이다 中等部에잇서서는 東洋畵、西洋畵、工藝(彫刻、工藝、刺繡、編物)의 一科의科目을 網羅하고 初等部에 잇서서도 自由畵와 手工을 擇한것은 美術的制作에잇서 普遍的으로 그어느것이나 無視할수업는 要素임을 認知하기때문이다。

二

現在 朝鮮에잇서서는 初等中等學校를 勿論하고 入學難의影響으로 上級學年이 갓가울에따라서 受驗準備라는 重壓에 눌리워、受驗科目工夫에 兒童生徒가 偏重되는結果、自然 兒童生徒의 心身發育에 重要한 要素가 되는 情操敎育方面이 甚히 等閑되는 遺憾이업지안타 音樂 美術과가튼 部門에 關한 兒童生徒의 感情의 敎育이 어떠한意味에잇서서는 完全한 人格을培養함에 잇서서、智能의 敎育보담도 더욱 重要하다는것은 敎育의 心理的方面을 硏究하는이들이 一般的으로承認하는事實이다。一般社會에서 音樂、美術과가튼 情調의自然的傳導및 그組織과가튼事實을 控除하여버리면 너머나 그社會의文化形態가硬化하야 殺伐的인雰圍氣를 나타낼것과 한가지로 未來社會의主人될 初等中等兒童生徒들의 情操敎育이란 社會感情의美化의 基礎로서 極히重要한것이다。

三

本社에서는 이러한 意味에서 昨年부터 音樂콩쿨을開催하야全朝鮮의 音樂硏究者에게 그天才를發揮할機會를 提供하고잇고、今回 一般的인 美展으로써 充足되지못하는部分인 兒童生徒들을爲한 美術展覽會를 開催케된것이다。從來에 朝鮮에잇서서 兒童生徒들의 體育方面의向上의努力은 어느程度까지 傾注되엿는데比하야 閑却되는듯한 傾向이잇는 音樂美術과가튼 情操方面의 向上의길을 開拓케되는것은 亦是 社會進運의 한自然的인趨勢라고도할것이지만 이에는 不斷히 이方面에 留意하시는 諸氏의努力과 勸告의 賜物이라고도할수잇는것이다。多角的인 우리의 文化塔을 建設하려는 基礎工事로써 企劃된 兒童生徒美術展覽會와 音樂콩쿨의 두길을 今秋에마지하는本社의 意圖가 널리 認知되여 關係當局諸氏의 힘잇는後援이잇기를 期待하야마지안는바이다。

卅億圓軍費爲해 公債增發을主張
消化能力에는異狀이업다!
陸軍、新財源을表示

寺內陸相

【東京電話同盟】陸軍에서 表明한 新國防計劃에關한 十二年度以降六個年三十億圓의 軍事費를 如何히 捻出할것이냐는 國家財政上 重要問題인데 陸軍當局의 意向은 大體로 左와如한바 絶對信念下에 三十億圓六個年計劃을 遂行하려고 省部가 모다極히強硬하다

一、公債政策의 徹底化
日本의 產業部門은 겨우工業部門 特히 軍事工業에 잇서 活況을 呈하여잇는 狀態로 現狀에잇서서 租稅收入의 增加를 期待하기는 困難하다 陸軍으로서는 租稅收入의 增加에依하야 이計劃을 遂行할 생각은업다 爲先公債政策의 積極的增進에依하야 此를 充當할 것이라고 생각한다 世上에는 公債市場에잇서 消化限度를口實로 其不當을 云謂하는者가 잇슬지모르나 이것은 一見杞憂에不過하다고 陸軍은觀察하고잇다 勿論此를遂行함에는
가、低金利政策의徹底
나、金融機關의合理的操作을可能케하는程度로 國家統制力의强化를行하야 從來와如히 金融財閥의反國家的인 其動向을 制壓하야 國策에順應協力할 諸勢를取케함이 絶對必要하다 그러하면 今後더욱年年 十億의 公債를 續發하드라도 充分한 其同收는可能하고 其利益도 自然增收의相對的增加에依하야 支拂은容易하다

二、稅制整理、負擔의均衡
稅制整理와 負擔의 均衡을圖하야 合理的稅整에 依한 收入增加로서 一般產業의 發達을 補助促進함은 軍需工業과의跛行的發展을 避하는데도必要하다

三、官業의擴充
日本의財政은 稅收를 唯一無二한財源으로삼어왓스나 今後는 官業部門을 擴張하고 其收入을 一省의獨占에맛기지말고 國家의緊急施設에轉用하야써 國力의綜合的發表를 期할 必要가잇고 現特別會計制度에 根本的再檢討를加할 必要가잇는所以이다

四、庶政一新과 諸重要國策의遂標的全面的進展
國家產業의跛行性을 可能한限 避하고 國力의綜合的進展을 期하기爲하야 庶政一新을 全面的으로行하야 國民生活의向上 生產事業의活潑한發達을 熱望할必要가잇다
此를 要約하면 陸軍의 意圖하는바는 軍事費의影響은 不可避함으로 爲先 徹底한 公債政策에依하야 此를 充當하는同時에 他面其公債政策의 積極的遂行에依하야 國民에게 經濟的原動力을 與하고 產業費、軍事費의均衡을取하면서 國力의 綜合的發展을 期하려하는것으로 公債政策의 積極的遂行은 現在日本의國情에 卽하야 絶對不可避하고 또 其實現에當할 槪念을 與한것이다

丁抹政府에서 對伊制裁撤回決定

【哥本哈根十四日發同盟】丁抹政府는 對伊制裁委員會의 決定에基하야 十五日付로 伊太利政府에對한 經濟制裁를 撤回하기로 決定하엿다

日中國交險惡
＝王正廷氏談＝

【紐育十四日發同盟】新任駐米中國代表 前外交部長 王正廷氏는 伯林에 赴하는途中 十四日紐育에 到着하야 日中兩國國交에關하야 左와如히 말하엿다
日中兩國關係는 最近갈사록險惡化하야 或은 一戰을避하기困難할는지도 알수업다 戰爭이開始되면 戰禍는 北中에만局限되지안흘것이다 一方中國內事情은 顯著히好轉되여 內亂의 危機는 除去되고 蔣氏의地位는 顯著히 强化되엿다

獨逸招請問題로 英佛意見對立
結局로카르노會議는八月中旬까지延期乎
複雜多端한歐洲問題

【倫敦十四日發同盟】英佛白로카르노會議는 最近브랏셀에서 開會할豫定이든바 白首相반지랑氏는 獨墺協定成立에 伴하는 新情勢에鑑하야 延期를 主張하고 또英佛兩國政府間에는 獨逸政府招請問題에對하야 意見이 不一致되여잇슴으로 會議는 結局延期하게되리라고 觀測된다 卽 英國政府는 會議를成功케하기爲하여는 佛獨兩國政府를 同等의地位에 서게하야 雙方의意見調整을 圖함이 絶對로必要하다고하엿고 또 伊太利政府의協力을 希望하고잇스며 伊太利政府의 會議參加는 不可欠한 條件이라는데 對하야 佛國政府은 會議에 招請하면 一層氣勢를어더 行動을繼續할 憂慮가잇고、또英佛白伊間에 新協定이 成立되면 獨逸을 疎遠하는것이되여 佛國政府는 相互援助의 精神을 蹂躪한다고 하야 獨逸政府의 招請에는 反對함으로 佛國外相과 반지랑 白耳義首相은 近近非公式으로 會見하고 會議問題에 對하야 意見交換을 遂하리라고 觀測되는데 英佛兩國政府의 意見間隔에 더하야 獨逸政府는 近近舊植民地返還要求를 提出할 念慮가 잇는바 混沌한 不安에 로카르노會議는 結局八月中旬頃까지 延期되리라고 觀測된다

眞珠灣은永久的 艦船修理의基點

【華盛頓十四日發同盟】米國海軍은 最者布哇眞珠灣에 厖大한浮船渠計畫을 發表하엿는데 다시 艦船修理의中心基點으로하기로決定하고 四日午後 海軍長官스완손氏는 眞珠灣軍港部司令官하리야넬少將에게 左와 如히 通牒하엿다
米國海軍은 最近太平洋에잇서 軍艦航行이 頻繁한現狀에 鑑하야 眞珠灣을艦船修理의 永久的大根據地로할方針을 確定하엿다

旅客列車減少코 軍需貨車大增發
海參威方面에空軍潛水艦集中
蘇聯極東軍備擴充

【敦賀電話同盟】海參威로부터當地에 드러온 情報에 依하면 蘇聯邦政府는 六月一日부터 蘇聯邦國鐵全線에 亘하야 二十五%旅客列車를 廢止하고 軍需貨物列車第一主義를 取하는 同時에 海參威方面에 空軍及 潛行艦을 集中하야現在貨車 六十數萬輛을 가지고잇다고 한다 이때문에 從來三本의海參威 莫斯科間國際列車는 二本으로되고 極東列車도 全廢하여스므로 六月의 旅客輸送大繁忙期에際하야 旅行者에多大한不便이잇다

埃及砂糖工場 十三日罷業開始

【카이로十五日發同盟】카이로郊外 함·데레야에잇는 埃及唯一의 砂糖工場從業員은 勞銀不拂을理由로 十三日 罷業을 開始하엿다 工場側에서는 卽時從業員代表를 招致하고 交涉을 遂行하엿스나 不調로終了되엿다 形勢는 益益惡化하는徵兆가보혀 埃及政府는 非常手段에訴하야 警官、軍隊總數一千名을派遣에 兩者間에 衝突이이러나 雙方에死傷者多數를내엿는데 罷業團이優勢하야 夜에드러 警官軍隊는마침내 退却을不得已하게되엿는데 氣勢를어든 罷業團은 工場의建物을모조리 破壞하는等 形勢險惡不穩하다

國際政局에對한 英國政府의方針

【倫敦十五日發同盟】英國政府는 十五日午前 定例閣議를 開催하고 이든外相을비롯하야 로카르노會議對策 其他外交政策에對하야 重要協議를遂하기로 決定하엿다 로카르노會議에對하여는 이미延期를 佛白兩國政府에 提言하엿는데 刻下의 國際政局에對한英國政府의方針은 大體로 左와如하다
一、歐洲政局의危機를 打開하고 平和를 確保함에는 獨佛兩國의和協이絶對必要하다 但歐洲政局의不安定으로 伊太利政府를 除外할수는업다
따라서 로카르노會議는 當初부터 英佛白伊四國政府의 參加를要請하고 다만英佛白三國政府가 會議前에 共同聲明을 發表하야 會議의 目的을 言明함이 妥當하다
一、但獨逸、伊太利兩國政府가新協定을 締結하고 또獨伊兩國政府間에도 어나程度의黙契가 成立되여잇는現狀에 잇서서는 九月까지 로카르노會議를 延期하고 形勢를 觀望함이 至當하다고 解釋된다 這間에獨伊兩國의共同戰線은 崩壞될는지도 알수업고 적어도 兩國間의黙契가 如何한 程度인가가判明될것이다
一、伊太利政府는 地中海相互援助協約을 理由로 로카르노會議參加를 拒否하엿는데 地中海上의 情勢는 아직 正常化되지못하고 英國艦隊는 土耳其領其他에잇서 各種의 便宜를享受함이 依然必要하다 따라서 英國政府는 土耳其 유고슬라비아兩國政府間에 相互援助協約의 存續을 希望한다
一、獨逸政府는 이미 헤리골란드島에 要塞를 構築하엿는데 다음에 아마 植民地의 返還을 要求할터임으로 英國政府로서는 미리 對策을 檢討하지안흐면 안된다

『단치히』問題로 獨波兩國間折衝
단치히港은依然波蘭이管理
互讓的精神으로解決?

【와르소十四日發同盟】단치히自由市參議院議長 그라이저氏는聯盟理事會에 絶緣狀을 發한以來 獨波兩國政府는 極秘裡에 折衝을 거듭하야 波蘭首相利코氏와如한이는 쥬네브로부터 歸國하는途中 特히 伯林에들러 괴링相과 自由市問題에對하야 懇談을 遂하엿는데 右懇談에잇서 兩國政府는 互讓的精神에 依하야 讓步하기로 意見一致된 模樣이다 詳細히 말하면 波蘭政府는 左의試案을 提示한것이라고傳한다
一、단치히港은 依然波蘭의 管理下에 置할
(아마 베르사이유條約第十四條의 實質的存續을 意圖하는것이라고解釋된다)
二、波蘭警官을 自由市에配置할
三、自由市參議院議長選擧에 對하여는 波蘭政府는 拒否權을 留保할
四、波蘭政府는 自由市의 發券銀行의 支配權을 確保할
以上의 波蘭의要求에對하야 단치히·나치스의一部는 過大하다는 批評을 下하엿는데 獨逸政府는 四圍의 情勢에鑑하야 妥協的態度를取하엿슴으로 結局 何等의 解決에 到達하리라고 豫想된다

英主張幾分緩和나 依然曲折難免乎
遲遲不捗의몬트로會議

【몬트로十四日發同盟】海峽條約改訂會議本會議는 十四日午後四時 再開될터인데 會議에압서各國代表는 私的會談에依하야 妥協方式發見에 大活動을繼續하고잇다 英代表는 從來의態度를緩和하야 蘇聯軍艦의 黑海로부터 地中海에로의 自由航行에 對한 反對를 撤回하엿는데 其代償으로 左의二項의 要求를 提示하엿다
一、黑海沿岸國에 蘇聯軍艦과 同等數의 軍艦의海峽自由通航을 承認할것
二、新條約草案第二十三條 卽相互援助에關한 現存又는 將來의局地的協定에基하야 義務를履行할境遇의 當該國軍艦에對하야 海峽自由航行을 容認하는 條項에는 依然反對할
第二의點에關하여는 佛國과土耳其政府와의間에 特別한交涉이進捗되고잇는데 英蘇의 意見이一致되지못하엿슴으로 今後曲折은 免치못할模樣이다

濠洲의關稅政策 國內新聞이攻擊

【東京電話同盟】濠洲의新關稅設置及 特別輸入許可制의實施에關하야 最近래ー바ー데일리紙는如左히論하야 濠洲政府當局을 攻擊하엿다
라이온즈政府가 英國側의要求를容認한까닭에 日米兩國에對하야取한어리석은 通商策은可笑롭다 今回의措置가波及하는影響은實로重大하다 日本은從來濠洲로부터 輸入한 原料品을他市場으로부터 輸入할수잇스나 濠洲側에는損失補償의길이업다 日本의 不買에依한 羊毛價의暴落을 라카시어에서補償하리라고는생각되지안코 인제原始產業은 重大한 不幸에直面하엿다 政府는 通商의死滅을敢行하고잇다 인제問題는 國民의 利益如何를떠나 政府의 面目問題로되엿다 라이온즈作亂은今後 相當히 狂舞를繼續할것이다

通商死滅政策이라고
日本綿製品에關한 英議會의質問

【倫敦十四日發同盟】英下院十四日午後의 質問時間에 際하야保守黨議員으로부터 日本綿製品의 進出에言及하야 如左히質問하엿다
一、最近日本製綿絲及綿製品의輸入이顯著히 增加하는데 果然如何한措置를 講究할方針인가
以上의 質問에 對하야 런시만商相은 特別한 措置를講할 必要가업다」고 述하야 如左히 答辯하엿다
一、日本製綿製品의 輸入이 近年增加한것은 나도잘안다 日本品의 輸入은 英本國生產高의 一%도못된다
따라서政府로서는 特殊措置에 나갈必要를 認定치안는다 萬若當業者가 現在以上政府의 保護를希望하면 綿製品諮問委員會에 具申할수잇슬것이다

白政府、動員部隊 三個月間除隊延期

【브류셀十四日發同盟】白耳義政府는 獨逸國境의 情勢가 緩和되지 去三月七日 獨逸軍이 라인非武裝地帶에 進駐以來 國境에 動員하엿든 軍隊를 原隊로 復歸식히게되엿는데 現下의 險惡한 國際情勢에 鑑하야 動員部隊는 滿期後에도 三個月間除隊를 延期할터이다 그리고 방젤랑首相은 新國防計畫樹立을急히하기爲하야 軍隊와 財界人과의 合同 國防委員會의 設置를 主張하고 그實現을 期하고잇다

時事漫畫 모ー리스 「네가 아무리해도 그길로가겟다면 자 이줄을 끈너버리겟네 그려」

夕刊後市況 十五日

◆大阪 短期 無配◆
大新 七四五〇 (一〇高)
鐘新 一五九七〇 (二〇高)
日產 七七八〇 (一〇高)
東新 一三五七〇 (四〇高)
◆橫濱 生系 後引◆
當限 七四七〇〇 先限 七三二〇〇
◆福井 人絹 後引◆
當限 六一八〇 先限 五九五〇

明治の菓子 御贈答에!
明治의百點賞! 明治チヨコレート의函ー一箱裏面에記載된明治コ百點을모이여近處菓子店에가저고가면五錢짜리明治チヨコレート혹은明治キヤラメル를드립니다! 明治製菓株式會社

藥 御問屋
株式會社 新井藥房 京城南大門通二丁目
電話本局 八六〇一·九〇四 八四四三·四〇九
振替京城一六一番

結核性解熱劑 エルボン
(錠劑粉末)
文獻 大阪市東區瓦町 三和ビル 瑞西バーゼル化學工業會社 日本學術部에서郵呈

強力男性호르몬 アンドロスチン (안도로스친) (錠劑及注射液)
▼精力·體力·精神의增强과早老防止▲

外科 X光線 醫學博士 鄭求忠
京城鍾路三丁目十六 (入院室完備)
電話光化門六八五番

無代進呈 實物縮寫 (旅行用腕時計)

大好評의模範辭典 空前의大景品付亂賣 七冊에單壹圓卅錢에投賣
左의大辭典七冊殘本處分 七冊同時에注文者에限하야單只一圓三十錢에投賣 送料卅五錢
破天荒의安價賣 總紙數二千餘
最新手紙大辭典 現代新語大辭典 いろは引大辭典 三体ペン習字辭典 青年演說辭典 日常百科辭典 戀愛文集辭典
大景品 朝鮮日報愛讀者라야 明記하고「辭典七冊組」注文者에限하야 上記의特別大景品一個식無代進呈함 包裝嚴重送附함
發行所 京城·鍾路 振替京城九九五 積文堂書店

優美館 黃金町 電話光三九五
國際盜賊王
西部의荒武者 바크존스氏主演
肉彈鐵火隊 阿部九州男主演 近衛十四郞 月宮乙女 助演
大都映畫特作時代劇 石山稔監督作品!

◇유니버ー살社超特作全發聲 日本版
七月十六日부터三日間!
料金階上三十錢階下二十錢均一
豪華版 쿤코部隊
◇파라마운트社超特作全發聲
戀愛劇 芝生의決勝
◇大都映畫特作現代劇
大活劇 俺の鐵拳制裁 ハヤブサヒデト監督主演!
次週ー洪吉童五百年後의地球
麻浦桃花町 電話龍山三三番 桃花劇場

七月十五日부터 靑春座公演(第二週)
朝鮮演劇家의一大福音! 朝鮮演劇史上의金字塔 崔獨鵑先生脚色
大悲劇 端宗哀史 十五幕十七場 (一夜前後篇全部上演)
西大門町 電話光3三一番 東洋劇場

七月十五日晝間부터三日間大公開
每日三回興行
時代劇 晴れる木曾路 美男市川右太ヱ門氏主演
探偵劇 十三日의殺人 로이·윌리암氏監督
大活劇 覆面의怪人 (無聲映畫) 아메리칸社特作品
鍾路五丁目 電話光 第一劇場

天才頭角은여게서 學園藝術의登龍門

우리血管속에흘으는才華 充分히發揮할絶好한機會

本社主催 全朝鮮學生美術展覽會

본사주최의제일회전소선학생미술전람회는 오는구월이십일부터 삼십일까지열흘동안을 본사대강당에서 열게되엇다.

이과관은 순전히『미래조선』의 동량(棟樑)이 될 초등、중등두계단의전조선학생제군에게 예술적천분을 발양시키는 기회로 이바지하야 우리의 선조가 끼처노흔 현재 우리사회가 가지고잇는 문화의정도를 좀더 높은 수준으로올리키는데에 한성원(聲援)이 되게하는 조선문화사에잇서 찬연한시대를 기록하여준 신라적 선조들의 예술을 중흥표출기가 오늘에도 우리들의 문화의싹으 제군의 몸속에 흘으고 잇는것을 더듬어찾자는 데에 본사의 뜻하는바가 잇는것이니 이는오직본사의 헌신적인 거대한 사업의하나이라 작년가을에 첫출발을한 본사의 자매사업 전조선남녀음악콩쿨대회와한께 제군에게는 슬기와재간을 유감업시 그타어서 발휘할수잇는 오직하나의 '등룡문(登龍門)'이라할수 잇는것이다.

그럼으로 본사가 이거대한 게획을 진행시키는데에 잇서서는 만반의 언루가서서 준비에마음을비례하야 교육당사자 제씨의 지지와협력을 절대로 필요로하는것은 물론이고 학생제군의숫기조혼 발분분구하야 마지안는바이니 다채(多彩)한 재화(才華)를 생각하는것은 나종에챌알이고 껴저는 미등성스러운 제군의 노력을앗기지말어 이번전람회로 하여금 완미한성과를것게하는 동시에 외지에서는 볼수업는 학생예술의 금자탑(金字塔)을 싸허올리는데·한계힘을 모호기를 바라는비이다.

이번에 본사에서 규정으로 작정한 출품종목은

중등부에 잇서서는 동양화과(사군자를포함)、서양화과、공예과의 세부문으로 난호앗는데 그중 공예과는 다시이를 세분하야 조각、공예품、자수、편물등으로하얏고

초등부에 잇서서는 특히 어린이들의 오밀조밀한 손제조를 나타내는 수공과와、기상(奇想)백출의 자유화과를 두엇슴으로 이전람회가 비록 그수준(水準)에 잇서서 관전(官展)의 미전(美展)과 민간측의 협전(協展)에 비하야 아버지와 아들가튼 차이가잇다하겟스나 그애쓰보람의 집성(集成)을 지금부터상상할때에는 근래에 드문장관이일울것은 불을보는것보다 더 명백한일이라할수잇다.

그리고 특히 이번전람회에 출품한작품중 우수한자에게는 이방면의 전문가가 신중히 고선하야 소정한규정의 표상을 하게되엇스며 그중에서 가장우수한작품으로 인정한자에게는 본사 사장방응모(方應謨)씨의 특별표상을수여하기로되엿다。

또이번에 지방에서 출품하는 제군에게는 그편의를 도읍기위하야 북쪽으로는 평양(平壤)함흥(咸興) 남쪽으로는 대구(大邱) 전주(全州)의 각지국에 전람회임시사무소를 설치하고 신청과반입을 밧기로하얏음으로 지방출품자는 이곳을 리용하기바라며 신청기한은 구월십이일까지 제군의 주옥가튼작품을 속속출품하야이번전람회로하야금 조선학생미술개의 최고봉이되게하자

西北 中部 三南 凉味放送 對抗戰 ③

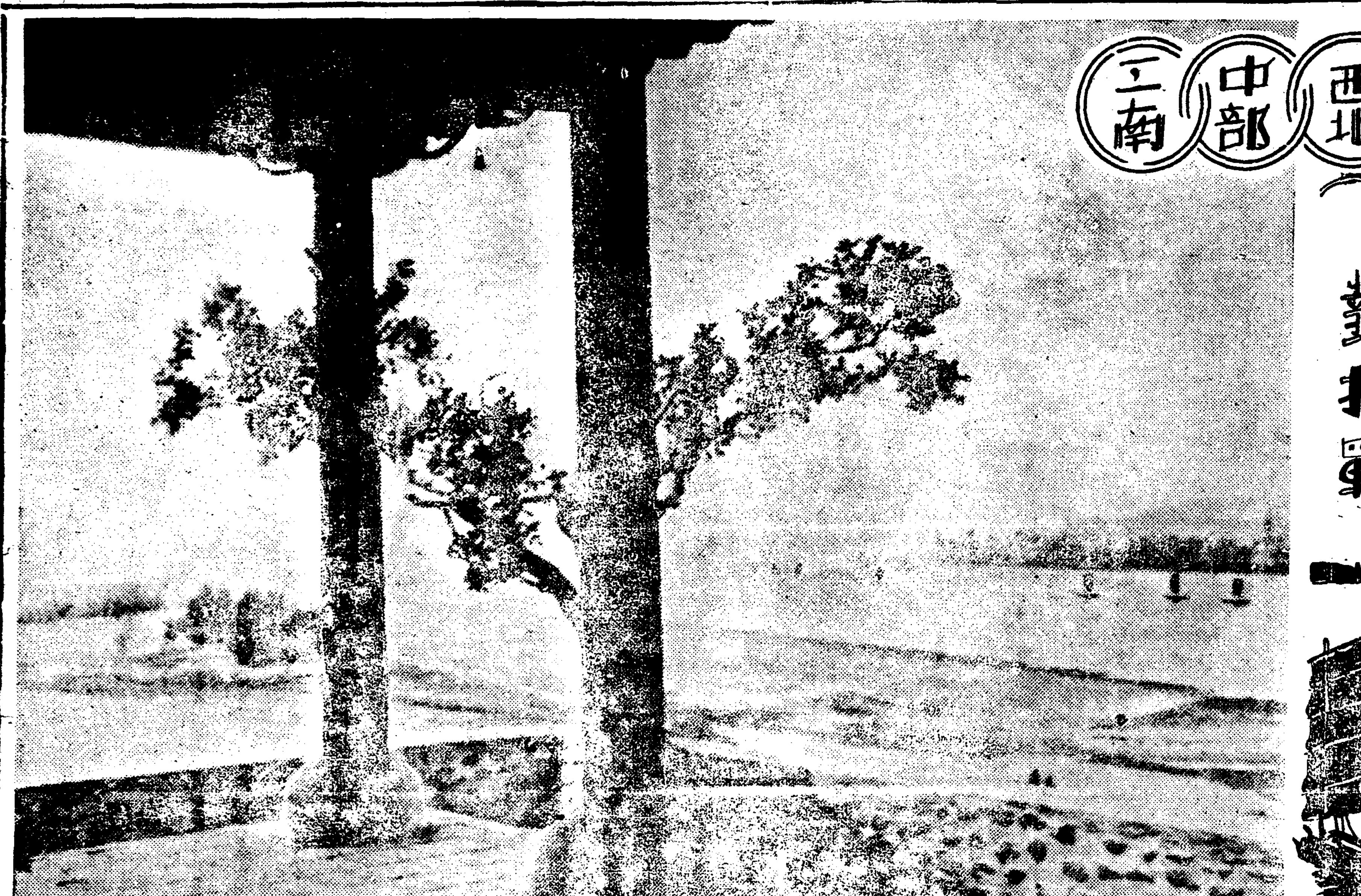

삼남、중부、두양반의 식원푸리 경치푸념은 진땀이 홀르도록 드러지마는 서늘한바람이 입담에서만 나올것아니고 식원한풍경이 말재주로만 그려지는것이아니거던! 운자(韻字)를달기를루각아니면정자인모양인데 우리서북지방의 명루거각(名樓巨閣)점고나 먼저드려보소

인조(仁祖)대왕이 탄생한 해주(海州)의 부용당(芙蓉堂) 관서팔경의 하나인 안주(安州)의 백상루(百祥樓)、신선의 여름별장 성천(成川)의 강선루(降仙樓)、선조대왕(宣祖大王)피난햇든 평원(平原)의 리화정(李花亭)、통곡관산월(慟哭關山月)상심압수풍(傷心鴨水風)、의주(義州)의 통군정(統軍亭)、독로강(禿魯江)감도는곳 강계에인풍루(仁風樓) 호적(胡賊)의 피를씨츠만포(滿浦)의세검정(洗劍亭)、단천(端川)의 장사대(壯士台)、중화(中和) 주천정(朱泉亭) 영변(寧邊)륙승정(六勝亭)희천(熙川) 우농정(禹農亭) 명천(明川)팔경대(八景臺)! 자! 어떱시요! 진주(晋川)촉석루(矗石樓)、통천(通川)총석정(叢石亭)따위를 꼽자니 손까락이 압홀지경。여기는금수강산평양에도 정기를 뽑고난 련광정(練光亭)。처다보면모란봉、내려구버 대동강 장성일면용용수(長城一面溶溶水)、대야동두점점산(大野東頭點點山)으신홍만내다가 트러진 모사(描寫) 지마는 능라도(綾羅島)버들숩에 화방(畵舫)을 조이대이고 뱃장을 마음껏쉬며 노래를소리새、더위、제아모리 염체를못채린들、여게야 뛰여들라고。

풍성과운치가빠진 량미(凉味)는 치위로도라갈상풍경。부벽루(浮碧樓)와 을밀대(乙密臺)는 예비역(豫備役)으로 저금해 두엇스니 시시한그차림으로 또뽑낼용기가잇는가?

西北應答—平壤練光亭

三南(慶尙、全羅、忠淸六道) 中部(京畿、江原兩道)西北(平安、黃海、咸鏡五道)

◇放送招待協議(寫眞 上은 中等學校 中은 圖畵技能擔任先生 下는 初等學校)

市內各初等學校 代表者와協議

◇準備는着着進捗

별항보도한바와가티 본사에서는 회기적사업으로 전조선 초중등학교생도아동들의 작품으로미술전람회를 개최함에잇서서 오는 구월하순에 개최할기일을 압두고 계획을착착진행하고 잇는중에이는오로지 각학교당국자의협력이아니고는 이가튼대업을 성취할수업슴에따라 여게대한 준비와타협을 하고저 지난십일에는 시내각중등학교 대표자들을 초청하야 협의타합한바이 잇섯고 동십칠일은 시내각초등학교대표자들과 회합하야 타합한바잇섯고 동십오일에는 시내각중등학교도화수에 당임선생들을 초청하야 금번전람회의 진행상 란상토의한바가 잇섯다

中央線建設의 事務所를新設

중앙선(中央線)건설에대한 구체적 계획이 착착진행됨에 딸아 그공사도 금년안으로 착수하지안호면 안되게 되엿슴으로 철도국에서는 룡산철도구락부(龍山鐵道俱樂部)에다가 (중앙선경성건설사무소)를 두고 철도국기사 적사언일(赤司彦一)씨를 소장으로하고 가튼 부과량길(笛崎亮吉)씨를 기술주임으로 임명하다음십오일부터집무를개시햇다

汽罐士指導講習 廿二日부터 一週日間

공업 더욱중공업(重工業)의 연료(燃料)로 제일중요한것은 석탄(石炭)과석유(石油)이며 이두가지가 모다자연의 산물로 유한한것이라는 사실은 공업연료의 절약을 강요하는비로 국방정책(國防政策)이 날로 중대하여가는 지금의 국제정세에잇서서 이문제는 자극히 중대한제목이 되어잇다 여긔에 착안한 경성상공회의소(京城商工會議所)와 조선공업협회(朝鮮工業協會)에서는 일찍부터 이와가티 중대한공업연료의 절약을 긔도하고 전조선긔관사(汽罐士)들에게 연료의 완전연소(完全燃燒)와그 조업(操業)에관한 지식을 철저히 보급시키기를 기도하고 그동안 저반준비를 하여오든바 요지음 모든준비를 맛치고 오는이십이일부터 이십칠일 까지 엿새동안 시내 부민관(府民館)에서 좌긔 강사를 특별초빙하야 긔관사지도강습회(汽罐士指導講習會)를 열기로 되엿는데 이문제가여러가지 의미에서 중대하니 만치 그결과는 지금부터 주목된다고 한다

講師 大阪工科大學 辻元講師

中央試驗所 殿村技師

朴英出外九名에게 모다體刑을求刑

最高四年最低一年半

석간속보=적색로동조합을 조직하려하엿다는 박영출외열명에관한치안유지법위반사건공판은 십오일오후한시부터 속행되야 녀자피고심계월(沈桂月)의 사실심리부터시작하야 허화정(許和正) 김만기(金萬基) 권오상(權五相)의순서로 심리를 계속하엿는데 피고들은 모다긔소된사실을 부인하엿다 권오상은 너머나흥분되야 답변하다가 정신이혼난되야 말을잘게속하지못함으로 재판장은피고들에게 바람을 쏘이게하기위하야 이십분동안 휴정을선언하엿다

네시이십분에 공판을 다시계속하야 남어지피고인 김문회(金文會)의심리에들어갓는데 피고는심리를밧기전에 먼저재판장에게말할말이잇스니 잠간만 진술을허가하라고 승낙을어든다음 피고에대한예심결정서는 전연피고가 진술한바와내용이틀려 예심판사가자기의견대로 쓴것이니 그러한점을 고려하여달라고 요구한다음 전연사실을 부인하엿다 이리하야 여섯시십분 피고열명에 대한사실심리가 전부 끗나자 관여검사로부터 다음과가티 최고사년으로부터 최저일년륙월까지의 구형이 잇슨후 일곱시십분에 폐정하엿다 그리고언도긔일은 십륙일 변론이 끗난다음 결정키로되엿다

◇求…刑

▲朴英出—懲役四年▲李仁行—同二年六月▲金舜鎭—同二年▲孔成檜—同一年六月▲朴鎭洪—同二年▲沈桂月—同一年六月▲許和正—同二年▲金萬基—同一年六月▲權五相—同一年六月▲金文會—同一年

집돈훔치고 逃亡한少年

황해도해주읍 서영정(海州邑西榮町)이백구십륙번지 조관호(趙官鎬)라는 열여덜살먹은 소년은 십오일 그의집돈 이천삼백원을 훔처가지고 어데로 자최를감추엇다하야 황해도 경찰부로부터 경긔도경찰부로 붓잡어달라는 수배가들어왓다

主人집개를賣喫

【開城】부내고려정(高麗町)이백팔십번지의 오호 류형식(劉亨植)방에 잇는 이광운(李光雲)(一七)은 주인집개를 다리고 지난칠일상오일 오후팔시경에『야다리』근방으로 끌고가 부외청교면 덕암리에사는 일홈도몰으는 자에게 현금이원을밧고 팔어서 하롯밤술집에 파무처노는것을준행하든 경관이 체포하야 취조중이다

十萬市民動員令

超滿員의漢江行電車

십오일저녁은 맹란분(孟蘭盆)이다 일본내지인층들 교신자들은정령(精靈)흘띄운다하야 한강흘르는 물결우에 작은 배에다 초人불을 켜서띄워넘으로이것을구경하겟다고 시민들은 늙은이 젊은이、남자、녀자할것업시 한강으로 한강으로 몰리여 이날한강행 전차는 차마다대혼잡을일우엇는데 아마약십만명가량이나 출동 한듯이보인다

在滿同胞의生命線 水田經營을制限

營口縣分會의調整案을全般的으로採用?

土地商租 新開墾 灌漑業禁止

【奉天】조선농민의 수전(水田)경영은 가위 천재(天才)라하야 칭송이잇거니와 특히 만주각지에 황폐해잇는 토지라도 물과 맥해안가서 금전옥답을 맨들어놋는데에는 누구보담도 만주국사람들을 경탄케하는바이엇다 그런데 최근 만주에의진출이 특히 농민층에 격증함을 따라서 그들 동포농민의손에 개간되는 수전의면적도 상당히 증가되는 경향이며 이에 겸을내는사람들도 또한 만주국 사람들이라한다 그리하야 조선농민의 만주진출을 은근히 경계하고잇는 일방 개간되여가는 전답을 부러워하는 남어지에 그는 필경조선농민과 만주국인사이에 정면충돌의 분쟁사건까지 계속발생하는 형편임으로 봉천성농사보도위원회 영구분회에서는 이를 억제하자는 목적으로전번에다음과가티 그통제에 착수하기로하엿다한다

一、일만량부 양당국의 국제적이민방침의 대강결정까지는영구현(營口縣)하의 관개사업을 목적으로하는 토지관개일제의 상조(商租)와 및새로 개척하기를 목적으로하는 소작년조(小作年租)등에관한 일마인간의 계약을검지함

一、이미개척된수전이라도 아직 관개사업에 관한정식 허가를 밧지아니한것은 그사무의여하에불구하고 그사업을 검사함

그런데 이상두항목의 규정은금후남만주 각지의 분회에서도이 영구현분회의 처치를 본비더서 수전개발의 조정을 단행할터이라고하나 이는재만 조선농민동포에게는 큰타격을 초치하게될것이라하야 그추이를 주목하고잇다

運動競技

留學生蹴球 戰運不利

六對一京蹴快捷

朝鮮蹴球協會主催의 東京留學生蹴球俱樂部對京城蹴球團OB歡迎戰은 十五日午後五時十五分부터 京城運動場에서金命濬(主審)片茂英 金甫圭(線審)三氏審判아래 留學生軍이 킥오프로開始된바 留學生軍長途의旅勞를不拘하고 京蹴牙城에肉薄하야 開戰十九分까지興味잇는熱戰을展開하드니 廿分에 京蹴韋惠德패날티킥을利하야 첫골을너흔後 廿九分京城金成玕의 엣으로 또一點을加하야 二對零으로京蹴리ー드、後半에 드러가 留學生軍依然戰勢不利하야 六分에 京蹴李芳林의 롱엣보기조케 골인되여 三對零된後 京蹴金寅錫 連續 二골을너허 五對零되자 留學生軍의 追擊猛烈하야廿分에留學生朱鳳德의엣으로一點을挽回하엿스나 三十分에 京蹴韋惠德의 巧妙한패스를 金成玕 비더엣하야 六對一되자타임업되니 留學生軍敗戰하엿다

(게임七十分間)

京蹴6(4…0 2…1)1留學生

【京蹴】 FW 錫錫玗德林 甲寅成惠芳 韓金韋李 HB 一鎬城 谷泰被 李李李 FB 宋恩 龍奧 鄭洪 GK 李惠逵

【留學生】 FW 禾源 澤麟 李尹朴金 HB 瑞鉉 容義光 元朴金 FB 宋德 殷福 李宋 GK 崔孝成

白友庭球敗

對普成專門戰에

鄕土訪問의 東京白友庭球俱樂部對普成專門의 庭球戰은 十五日午後四時半부터 京城運動場庭球코ー트에서 열렷는바 遠來의 白友軍旅勞의 비츨보이며 奮戰하엿스나 普專軍에게 壓倒되여第二라운드에 드러가 白友軍敗하엿다

【留學生】 【普專】勝

(第一라운드)

×(崔淵洙 金澤周) 2…4 (閔丙晥 洪性熙)○

×(李主雄 崔炳宙) 3…4 (徐廷烈 權谷植)○

×(姜五俊 李光徽) 2…4 (張聖均 李基甲)○

×(金善周 柳海朝) 3…4 (李鍾九 金谷善)○

○(金珍泰 鄭輝斗) 4…1 (李甲鎔 李裕生)×

(第二라운드)

×(金珍泰 鄭輝斗) 2…4 (閔丙晥 洪性熙)○

延專球部 明十七日關北遠征

延專蹴球部에서는 旣報한바와가티 明十七日午前八時廿分 京城驛發列車로 同部監督林炳赫氏引率下에 關北遠征의途에오를터이라는데 一行의各地轉戰日程은다음과갓다

▲京城七月十七日午前八時廿分發 ▲元山同午後二時五五分着 對元山蹴球團戰(十八日) ▲咸興七月十九日午後十二時十五分着 對咸興蹴球團及永生蹴團(廿日) ▲城津廿一日午後一時五八分着 對城津蹴球團戰(廿二日) ▲淸津廿三日午前十一時三十分着 對淸津第一回戰(廿四日)同第二回戰(廿五日) ▲會寧廿六日午前九時五五分着 對會寧蹴球團戰(廿七日) ▲雄基廿八日着 對雄基스포ー츠俱樂部戰(廿九日) ▲京城着卅日

體育會理事會經過

朝鮮體育會緊急理事會는 十五日午後五時二十分부터 同會館內에서 理事十四名이參席한가운데 副會長兪億兼氏의 司會로열린바 다음과가튼 諸事項을決議하고 同六時半에 閉會하엿다

一、特別會員募集 二、有給幹事任命 三、第七回水泳講習會를 來八月初旬부터元山에서開催 四、次期理事會는 來九月七日에召集

今日의運動

▲리비ー틀 東京留學生對 普專 午後五時 京城運動場(觀覽料 一般卅錢 學生十錢)

紙上病院

부인병치료에

약을먹어서는 낫지안습니다

직접 국부에치료하는약이라야만 곳칠수잇습니다 최근 새로발명된 부인병신약『와세돈球』는 帝國大學病院·赤十字病院에서사용하야 만흔 환자를 구원한 약을 처음으로 민간에제공하는약인마큼 자택에서라도 병원치료와똑갓흔 치료가되야 곳 근치됩니다

醫學博士 木村仁

부인병리학(婦人病理學)이 발달되지안엇든 시대에는 허는수업시 부인병치료에 내복약을 써서 어느정도의치료를 하여왓섯습니다 마는 오늘날처럼 의학이발달된때에는 직접 환부에 치료하는 리상치료라야만 곳칠수잇다는것이 명확하게되엿습니다

즉 부인병(자궁병)의대부분은 그원인이 밧듯이 국부에 병균이 들어가서 여러분이 깨닷게되든 부인병의증세가 생기게되는것이니 병균(病菌)이 활약하고잇든 환부에(즉 자궁그것에)치료를 하는것이 가장 속히낫는다는것은 정한리치가 아니겟습니까!

그러므로 부인병의원인이 병균 또는 다른원인으로 자궁내부에 염증(炎症)과 홀집이 생겨서 그런염증을 아신이상 부인병의 근본적치료법은 직접 자궁에 살균력(殺菌力)과 수렴(收斂)소염력(消炎力)진통력(鎭痛力)으로 가지고 곳처야만 근치됩니다 다시말하자면 애기보(卵巢)나 자궁속과 첨막(粘膜)에 생긴병균을 아모리 퍼붓듯이 소위부인병약이라는 내복약을 먹어도 그곳의병균이 죽지안흠으로 낫지안는것이정한리치가 아니겟습니까?

그러나 직접 환부에사용하야 곳치는약일지라도 적당치못한것을 선택하시면 더욱 병세를 심하게하는것이니 우리專門醫師의立場으로 가장 리상적인 국소약으로써는

(1) 잘 녹아서 찌거리가 남지안는것

(2) 자궁구외에 만히 흘러나와서 끈저거리지안는것

(3) 녹지안는것인때문에국부를자극치안는것

(4) 살균력(殺菌力)과 수렴(收斂)진통(鎭痛)의작용이잇는것

(5) 사용법이 간편하고 절대위험업는것

(6) 부작용(진물느게하든가 아픔을 더욱 주든가)을 일으키지안는것

(7) 권위잇는 대병원의림상치료실험을한것

—등이오니 이상과가튼 조목에합당한약에 새로발명된 부인병신약의『와세돈球』라는 신약이 이것입니다

내병원에서 도이약을채용하야 입원환자와 통원환자에게 사용한결과 재래의 약에 보지못하든 우수한 치료효과를 어덧스며 또한 병원에 매일 다니시지못하는 환자께 자택에서 치료케하엿든바 역시 경탄할만한 효과를 어덧슴으로 여기에 조선에계신 부인병 전문가제씨(婦人病門家諸氏)께 추천하오며 또한 일반환자제씨께도 권위잇는 대병원과 똑갓흔치료효과를 자택에서라도 어들수잇는『와세돈球』를 사용하시사 속히부인병의고통에서 버서나시기를 바랍니다

病院治療의家庭化

帝大病院·赤十字病院에서 쓰는약으로 "부인병이곳낫는"와세돈球"

와세돈球는 직접 자궁에 넛는약이니 강력한 살균력으로 병균을 모ー도죽이고 부은곳을개이게하며 압흠을다스리며 홀집이생긴곳을 아물게하여줌으로 부인병을 근본적으로 근치식혀줍니다.

『와세돈球』의효과는 사용하신지 하로이틀에 곳 알게되오나즉 그럿케 심하든『대하증』이 개여가며 국부가 쑤시고 압우며 가려운기와 쓰린기가 모ー도 폭폭 집어내듯이 낫게됩니다 또한 아래배가 쑤시고압흐며 땅기든것도 차차 개이여가고 허리와 팔 다리가 시리고 압흐든것도 낫고 두통과 현기증 등도이 개이며 그럿케 무겁게 빠지든 머리갈도 윤이돗고 빠지지안케되고 눈거미가 개이며 얼굴에 화색이 돌아서 일허버렷든 우숨과 녀성의애교와 매력을 다시금 찻게되는데에는 더욱탄복아니할수업습니다 더구나 월경때면 몸시 알코 월경도 고르지못한분이니 아히를 못배시는분은 조금도 주제마시고『와세돈球』로 치료하시사 남과가튼 건강에 넘치는 행복의매일을 어더주십시요。

내복약으로는 부인병이 근치못되는것이 명확하게된이래 수과혼 부인국소약이 생겻스니 적당치 못한약을 선택하시면 병이낫키커녕 오히려 더욱심하게되는일이 만흡니다

직접 국부에치료하는약일지라도 조혼약을 선택하서야 됩니다

예를들면 약한개를 가지고 몟칠식 사용하게하는것이 잇스니 이것은 불결할뿐만아니라 질내의 염증과 상처를 더욱심하게하는수가만습니다

또한 다만 대하물만 빨아드리든가 또는 잘녹지안코 찍거이가 남어서 국부를 자극시키든가흔은 거문약물이 흘너내려서 속옷을 드럽히며 더구나자궁근처에 (瘡)진을 일으켜서 가렵고 따갑운때문에 여성으로서 말못할 부끄럼과 불유쾌한감을 늣끼게하고 병도 잘낫지안허서 더욱 환자께 실증을 주든것이 재래의 질구(膣球)—부인병약이엿습니다

그에비하야『와세돈球』는 모양도 조코 힌색의약이며 질내에서 전부녹아버려서 약기운은 환부를 다스르는일방 전신에흡수되여서 부인병의 모든증세를 개이게하여줍니다

처녀시대나 가정생활이시는분이나 본제를 사용하실때 조금도 이상한 감이 업시 남몰래 집에서라도 병원치료와 똑가튼 완전한 치료가되오니 속히병고에서 버서나실여러분은 조선국으로 병세를자세히쓰시고 송료의일부분 삼십전우표를 선증하시면 남어지송료를부담하야 대금인환으로도송약해드립니다

또한 약을쓰시지안어도 최선의방법을 알니워드리며 어느가정에도 꼭한권씩필요한 조선문으로 알기쉽게쓴

『女性의新生理學』 醫學博士 河合純業先生著

을 증정하시는대로 어느분에게도 거저드립니다

—약가—十二日分—圓十錢 廿四日分—圓卅錢、卅六日分 三圓四十錢(病院用)百四十四球 十三圓

本劑에는 代用品이업사오며 조선에 발매한지가 얼마안됨으로 大藥房이외에업는때에는직접 東京市芝區濱松町十二 日東製藥 合名會社 (振替東京三二一九四三番) 로주문하시사 속히 부인병을근치 식혀주십시요

京城版

京畿少年蹴球大會

【京城】부내서대문정(西大門町) [illegible] 는 오는 이십일 [illegible] 京畿少年蹴球大會를 [illegible] 운동장에서 개최한다더라

梨泰院墳墓處分
八月十日까지또延期
"이번에는再延期를하지안는다"
緣故者는失期말나!

【京城】서대문정(西大門町)에서 후롱한고 총(古塚)들이 드러잇는 리태원 공동묘지는 연고자들의 분묘처분이 느저저 경성부에서는 연고에 연고자를거듭하여오다가 꼿꼿내 불상사까지낫고 또한 지난칠일 말일을 최종기한으로 결정하고 이에대해서무일체를 마감하려하엿든바 그래도 남은 연고자의 편의를보아 또다시오는 팔월십일까지 연기하기로되엿다한다 이번 기한까지 유연자(有緣者)들은 신속히 확실한증명이될 호적등본을 첨부하야리태원공동묘지사무소에다 분묘신고를하는동시에 매장인가를 어더가지고 개장하기를 바란다한다

弘濟町新普校
校舍新築落札
六萬五千三百圓에

위치문제로 주민들의 말혼반대가 잇든 경성부서부의 신설보통학교 홍제정(弘濟町)보통학교의 공사는 십오일 경성부회계과에서 입찰한결과 교사신축과 정지(整地)공사를 겸하야 륙만오천삼백원으로 청부업자근강조(近江組)에 락찰되엿다

양잿물먹고縊首
生活難中年女"自殺苦"

【仁川】중년녀가 생활난으로의 수자살한참사=인천부(仁川府)도산정(桃山町)이십일번지 강귀동(姜貴童)의집에잇는 김씨(金氏)(三)는 지난십사일 오후사시경 생활난을견대지 못하야 양잿물을 마시고 자살하랴하얏스나 목적을달치못하고 고통마지섞합으로맛참내『들보』에 목을매여 무참히도 이세상을떠낫다한다

江華同志會主催
傳燈寺視察團

【仁川】강화(江華)라하면 새삼스러히소개치아니하야도 역사상으로나 또는풍경으로 조선에굴지하는곳인바 우금이를견학하기 희가어든을유감으로생각하든 인천재주강화동지회(江華同志會)에서는 오는이십륙일을기회로하야 견학단을모집하다는데 견학할곳은 전등사(傳燈寺)와 그외사오처를 견학하리라고한다 당일에는특별한선물을파다 과등이잇슬것이라는데 자세한규정은 다음과갓다한다

一、時日 七月廿六日午前八時卅發 同午後六時歸着(雨天이면延期함)
一、方法 森信會社의 甲戌丸과 『메쓰』
一、人員 一百五十名
一、會費 一圓五十錢(船賃、車賃茶菓)
一、見學地 永宗島、巧樂島、虎島、細於島、鶴島、孫乭項、傳燈寺
一、申込 七月廿三日까지
一、申請場所 朝鮮文新聞四支局外七個所(申請과同時에會費를納入할事)

京城府事業으로서
無料助產實施
產婆一名을隣保館에

경성부에서는 부내의 세민층에게 무료로 조산(助產)키위하야 지난달 산파(產婆) 강립부(姜立夫)를 임명하엿섯는데 부내에서 비교적 무자력자가만흔 북부방면을 담당키로하고 사직정(社稷町)에잇는 북부린보관(隣保館)에 사무소를두고 업무에 종사케하엿다

奔忙한開城電話
日呼出萬七百通

【開城】개성시내에 가설된 전화는 그기계의 구조가 허술하고또는구식이라이로가입자의불평이놉거니와 하로동안전화 호출회수를 보면 일만칠백구십칠회로 가입자 매명(每名)인 평균이 십삼회나 넘는 호출회수에 해당한다 그리고 금년도 지금전화가설은 신청자 오백여명으로써 이번에 새로히 개통될 전화수가 사십칠개라한다

開城에黃毒蛾
毒粉으로皮膚病發生

【開城】작년동기에도 개성지방에는 노랑나비(黃毒蛾)가 무수히날너들어 사람에게 피부병(皮膚病)을 퍼스들여 일반부민에게 막대한불안을 주엇스며 집집마다 밤이되면 불을켜지못하엿다는데 금년에도 역시 그노랑나비가 발생하여 여간두통이아니다 이노랑나비의 분(粉)이 사람의피부에 닷키만하면 곳 옴가튼병이발생하야 약으로치료하여도 이주일 내지삼주일이나되여야 낫는다하며 요사이 부내각병원에는 이런피부병환자가매일증가하는 상태로 일반부민은 주의할것이라고한다

蔘圃에盜賊

【開城】부외 흥교면소문리(府外興敎面所門里)오백삼번지 사는 구연홍(具然興)(三)은 일정한직업이 업시 떠돌아다니는『룸펜』으로써 지난칠월십일일밤 열시경에 동리에잇는 부내 북본정(北本町)오백이십번지 한종수(韓宗洙)씨 삼포에 침입하야 생삼십개를 캐여다가 팔어먹엇든바 그후동면주재소에서 탐지한바되여 본서로 체포압송하야취조중 여죄가만흔듯하다

梨昌幼稚園夏休式

【京南】부내리태원정 리창유치원(梨昌幼稚園)에서는 십오일오전열시에 동유치원 강당에서 하기휴학식(夏期休學式)을 거행하고 한편으로는 자모들에게하절아동보건에 관한 강화까지잇섯다한다

滿洲粟은輸入漸減
臺灣米는輸入增
仁川輸入의外米狀況

【仁川】인천항의 상반기 무역에 나타난 현상을보건대 만주속수입이 작년도에는 일백륙십사만팔천구백 이십일원에 달하얏스나 금년은 칠십칠만칠천구십구원을 약사할의 감소를보이고잇다는바 이것은 금년이시기가 느진관계라하며 칠월에는례년에비하야 격증한 현편이라는데 자세한것은 다음과갓다한다

◇滿洲粟輸入高

	斤數	金額
今年度	一〇、六四五、八〇〇斤	七七八、〇九九圓
前年度	二三、〇八六、七〇〇斤	一、六四八、九三一圓

◇臺灣米輸入高

	斤數	金額
今年度	一六、九四一、〇〇〇斤	五五二、三三五圓
前年度	二八、二六七、三〇〇斤	一、二六八、六五二圓

開城府上半期犯罪
百十五件多數

【開城】개성서관내에서 금년상반기에 검거취급한 도난급사기횡령건수를조사해보면다음과갓다

强盜	一件
詐欺取財	六二件
恐喝取材	二件
竊盜	一五四件
掏摸	三件
橫領	三二件

頭痛이잘낫는名藥

有名한醫學博士 森田資孝先生推奬

ノーシン 노ー신

●머리가 갈러지는것가티 몹시 아플때!!
●바눌로 쑤시는것가티 골치가 아플때!!

그리고 머리가 아프지안트래도 過度한讀書로睡眠이 不足하거나 머리가무겁고 호릿터분할때나 술을過飮하고 餘毒으로 氣分이조치못할때나 언제든지잘듯는名藥입니다 만일頭痛으로 땀을보는때가게시거든잇지마시고노ー신을복용하시와 마참수어보십시오 언제머리를 아랏든가? 하는느김을 가질뿐아니라 아조머리가 明快해집니다 이러케기묘하게 잘듯는것이노ー신의 가장 자랑할만한 特徵입니다 平時에 服用하신대도 決코 害롭지는안사오니 安心하옵시고잡수시요 더욱 家庭常備藥品으로 언제나떨어치지못할뿐아니라 이러한 良藥은 아못조록 우리同胞에게 만히宣傳하야서 頭痛으로 苦生하시는분이계시거든 꼭이 노ー신을服用하도록가르처줍시다 노ー신은 어느곳을勿論하고 各處藥店에잇슴니다 요사이노ー신과 비슷한 藥品이만히나와사오니 잘못하면속히기쉽습니다 사실때 登錄商標帽子印잇는ノーシン에 잘注意하십시요

藥價
四包入 二十錢
七包入 三十錢
十三包入 五十錢
卄八包入 一圓

名古屋市東區京町二丁目
發賣元 荒川長太郎合名會社
振替名古屋七五三番

仁丹
胃腸强化에는仁丹

銀粒仁丹藥價
御試用分(百五十粒) 十錢
富士容器附(三百二十粒) 二十錢
滿洲容器附(四百粒) 三十錢
家庭容器瓶入(九百粒) 五十錢
御德用分(一千粒) 五十錢
御德用瓶入(二千二百粒) 一圓

朝鮮日報京城販賣所 電本(2)一五九七番

·補精强壯劑·

眞品海狗腎

樺太廳官營當局捕獲 廳水產物檢查所에서嚴正檢查證明한

說明書請求하시면即時보내드리겟습니다

釜山府幸町二ノ三二 大洋貿易社 電話二一二二 振替金山七九

七月十五日(五日間)
每日二回 午前十時四十分 午後一時半 六時半
但二回興行中에限하야無說明
◆獨시네·아리딴츠社超特作映畫 歐洲第一의名歌手 잔·키푸라氏 말타·엣겔트孃主演
노래하자, 이밤을
때는첫여름, 포도덩굴에꼿피는시절, 여기는별빗차반작이는몬테칼로호텔나의노래는 [illegible] 기운로는쓰!그대여드르니는가? 아아!요량한名曲의메로듸、
◆□邊토비쓰特作映畫
櫻草
안나·온드라 푸라스·라스루 主演
데어진스名作의映畫化、櫻草가티 연하고고은映畫로이 나온佳作의

◆한아 ◆日活超特作映畫 大河內傳次郎主演
關の彌太ッペ
—(次週封切)—
戀歌、深夜의별(近日封切)戀初戀人形의母愁裝의밤、메로니카의꼿다발、百萬圓의感激、空中에놀나는音樂、새벽、나의行狀記、偶然奏鳴曲、어느女子의一生、두얼굴、片道乘車券、뜬구름、靑春의바다、
映畫殿堂全鮮第一
團成社

7月15日より7月21日まで 當夜三回上映
上映時間步
◀總州俠客傳 一・〇〇 三・二〇 七・一五
▲朧夜の女 二・〇〇 五・〇五 九・〇〇
入場料金 六十錢 四十錢
浪花館

品質本位

花王石鹸
화왕비누

清楚한살결에病업다!

무더운여름! 무서운傳染病이流行하는季節입니다 于先무엇보다花王비누로살결을清潔하게합시다。

東洋一의花王비누는 살결을어엽부게할뿐아니라 微菌을除去식히는衛生的힘을갓고잇습니다。

純粹度九九・四%
正價一個十錢

東京・花王石鹸株式會社長瀨商會・大阪

產業

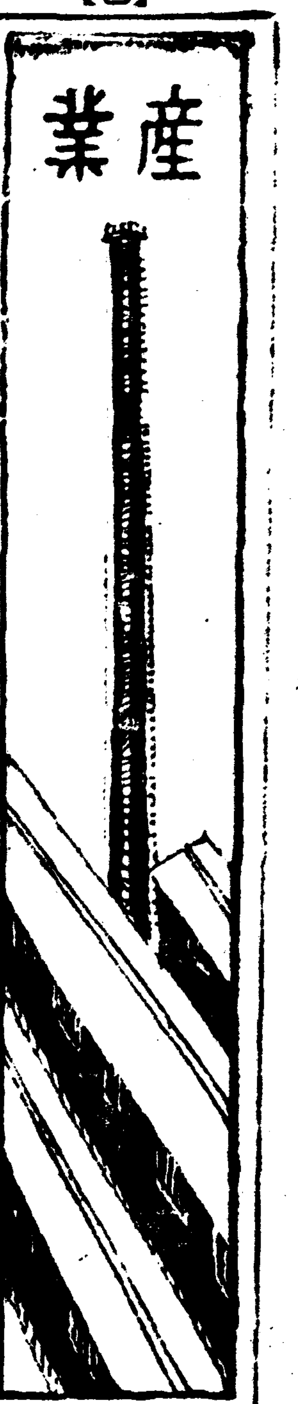

中部의旱魃太甚
約六萬町步는移秧을못할듯
蕎麥그他代作準備

中部·西鮮地方의 旱魃被害는 濃厚하야 去十日現在의 移秧未濟面積十萬町步中 其面積의 約四割은 其後移秧이 終了되엇스나 京畿 黃海 平南 江原 四道의 約六萬町步는 結局移秧不能으로 보이는바 黃海道에서는 二萬五千町步의 移秧不能에 對하야 一萬六千町步의 代作을 行하고저 蕎麥 其他를 準備中이며 京畿 平南에서도 同樣準備中으로 最近數個年來 南朝鮮 西北朝鮮은水害 湖南은旱害를蒙하엿슴에不拘코 中部朝鮮은 順氣가繼續되엇스나 今年은 西部朝鮮、南部朝鮮이 順調에對하야 中部朝鮮이 深刻한 旱害를受하여야 하게되엇다한다

經濟文化는東漸
西의農業에서 東의工業으로
그推移는자못注目

最近 朝鮮의 經濟文化가 漸次 西에서 東으로 擴大되는中으로 數年來 特히 그傾向이 顯著한 것이 一般의 注目을끌고잇다 朝鮮은 中央部를 縱貫하는 背梁山脈에依하야 東西의 兩部로 大別되엇는데 平野에 富한 西部及南部地方은 그地勢와 氣候關係로 古來로 農業地로서 發達되여 經濟價値를 獨占한觀이잇섯는데 最近까지 不毛視되는北朝鮮及 東部朝鮮地方의 非常한 經濟的價値가 認識되여 躍進되는것은 即 朝鮮經濟文化의 東漸이라하야 注目되다 即 朝鮮內의 水力電氣發電力은 鴨綠江을除하고 二百四十萬키로로 概算되는바 八割까지가 背梁山脈으로부터 東으로 存在한것과各種의豊富한 鑛物資源이 包藏된것이重要한 原因인데 이미開發된것으로 咸南의 赴戰 長津江兩水電이잇는바 長津江水電은第二期工事에 入하얏슴으로 이것이 完成되면 兩水力을 合하야 百萬키로의 大電力을 得케될것이오 이에依하야 窒素肥料炭液化 火藥 알미工業等이 經營되고 更히 北朝鮮地方에서는 政府의 燃料國策에 順應하야 野口財閥이 阿吾地炭에依하야 石炭液化事業을 計畫中이다 또江原道에잇서는 埋藏量二億七千萬屯인 三陟 七千萬屯인寧越의兩無煙炭田開發이 着着 進行되며 이에伴한 鐵道 港灣計畫도 되어감으로 不遠間 着工케될것이다 南朝鮮電力의 火力發電計畫은 一部機械의 裝置를 終了하엿슴으로 이것도 不遠 石炭鑛業工業에 進出케되는外에 北朝鮮地方에서는 豊富한 木材를 原料로한 딸프工業 茂山鐵鑛의 開發 利原鐵鑛의 增産計畫等 數年間에 勃興된大工業과 近間勃興하려는 工鑛業만으로도넉넉히 東部朝鮮이 一大工業地가 될에 充分한데 更히 鮮滿拓殖會社에 依하야 行할 北朝鮮開拓地에의 大量移民의 進行에伴하야 當然發達이豫想되는 農産物加工工業의 勃興 水産資源開發을 目的으로한 水産物加工工業의 發達 北滿大豆를原料로한 油房工業等

鑛山機械化進展
鑿岩機의備置數激增
六月末現在一千二百五十四臺

朝鮮鑛山의 技術向上、機械化는 近年 볼만한비가잇서 特히 探鑛補助金에依하야 鑿岩機는全朝鮮的으로 普及하야 昭和七年當時百有餘에 不過하엿든 同機는 昭和十一年上期末現在 다음과如히 合計一千二百五十四臺에 達하얏다

種類	日本產	外國製	合計
뜨리프터ー	二〇三	三四	二三七
푸락카ー	五五四	二三二	七八六
스토ー파ー	一三三	三三	一六六
電氣鑿岩機	六五	ー	六五
合計	九五五	二九九	一二五四

그런데 그鑛山數는 百七鑛山인바 繼續하야 增設計畫이 進行中으로 機械化의 進展은 자못 期待되고잇다

鑛毒問題는念慮업다고
志賀技師의意見

鑛山熱과 製鍊事業의 勃興에伴하야 朝鮮에서도 鑛害問題가重大視되는데 이에對하야 殖產局志賀技師가 調査한바에 依하면 朝鮮의 鑛害는 一部例外를除하고 全然 憂慮할 必要가업는듯하다 即 硫化鑛의 開發과、乾式製鍊事業勃興은 鑛害問題를 隨伴하나 現在 朝鮮內의 三製鍊所는 地理的으로 이條件을 考慮하야 設計되고 硫化物에對하야서도 發散케함과가튼 舊式方法에 依치안흠으로 鑛害의 不安이업다 若干 水產에는影響이잇슬지모르나 거의말할것이못되다 그러나 例하면 雲山金鑛과如한 奧地에서 製鍊中의것은 汗川作物에도 相當히 影響이잇슴으로 朝鮮의鑛害는 米穀經營의 이地方에限定되엇다

그리고 此等 鑛害問題에對하야서는 總督府에서도 近間 具體的對策을 造할 豫定이라한다

모시·뵈

모시、뵈! 깔깔하고 성그러운품이 보기부터 서늘하다 조상적부터 모시、뵈는 우리의 獨特한 여름옷감으로 입어나려왓다 그러나 아지음에 와서는 한便으로는 洋服類의 汎濫 또한便으로는 人造絹의 등쌀에 차차 그 그림자가 엷어지고 잇서 전날의 面貌를 차자볼수업게되여간다 그나 그뿐인가 農家의 틈틈이 삼、모시풀을심어가지고 가을밤 등불이 깜박이는 『돌게방』의 타령소리 처량하게 아가씨들의간열핀 손으로 오리오리 찌저 한올 두올 단념하게 짜내든것도 전날의 꿈으로 사라지려하고잇다 요새와서 일즉이 손을 대이지 안헛든 麻布類 由래도 大麻類은 우아한 손을 빼치어 機械가 산덤이가티 짜내게되엿다 大勢는 막을수업는 일이라 由緖기픈 모시、뵈가 우리의 몸으로부터 떠나려하거니와 또한 우리의 손으로부터 사라지려 하고잇다

漁村의困境과 그實際的救濟策 (1)

朴炯壽

(一)緖論

都市의 資本力이 農村과 漁村의 經濟를 攪亂하야 破綻을招致케하엿스니 그矛盾을 摘發하야 救濟策을確立하려는것이 요새 識者들의 부르지짐이다 이제 余는 農村問題를 避하야 多年間經驗한 漁村의 實情을 論하고 愚論이나마 漁村의 實際的救濟策을 論하야 先輩들의賢明하신 批判을 엇고저하며 한편 論策의 도움이될가한다 輓近 新聞이나 雜地를 通하야볼진대 農村問題 或은 農村救濟를 絶叫하고잇스나 漁村에 對한 論策이나 提案이업슴을 나는 遺憾으로 생각하는바이다 全朝鮮의 八十%를 農民이 占領하고잇다하야 누구나 問題의重大性은 農村에 잇다고보지마는 朝鮮은 地理的으로보아 三面海로서 海岸線의延長이 本土와島嶼를通하야 四千三百九十里(九千三百二十五哩)를차지하고잇고 四方에良港이 多列하야잇다 그런데 北境豆滿江口로부터釜山港外에 이르기까지의 東海岸은主로 明太魚와 鰮魚及 靑魚(이靑魚는 고망어를包含)의 漁業으로서 九十萬의 漁民들이 生計를 扶持하고잇고 또한 西海岸으로서는 全南珍島附近으로부터 鴨綠江口에 이르기까지의 四十萬漁民들이 主로 [illegible] 大刀魚 石首魚等 漁業으로서 生計를삼고잇스며 또한 釜山港으로부터 珍島附近에 이르기까지의 約十八萬의 漁民들은 和布 海苔 鰤 鯖 [illegible]等의 漁業을 主로하야 生活하고잇는것이다

前記의 漁民들은 純全히 漁業을 專業으로서 生活하고잇지마는 이外에도 半農 半漁로서 生計하는 準漁民을 算하면 其數不知이다 朝鮮全人口의 比例로보아서小數漁民인듯하나 事實上 漁業을 目標하고생긴 各產業部門에 屬한 人員을 든다면 東西南沿岸에 居住하는 人口는 勿論이고 朝鮮各重要都市의 中央市場은그大槪가 모다 漁產物을 中心으로서 設置되어잇슴을 否認치못할것이다 이리하야 漁村問題는 農村問題에 져지안흔 重要性을 띄고잇다。

(二)漁村救濟의意義

朝鮮의 水產物로서 現今 世界先進國家에 進出하고잇는것은 鰮粕과 鰮油이며 또 朝鮮全土에亘하야 坊坊谷谷에普遍的必需食料品으로되여잇는것은 明太魚라할것이다 總全히明太魚와鰮魚로만 年產額三千五百萬圓(明太魚一千五百萬圓 鰮魚二千萬圓)에 達하고잇는바 이것은 漁民들의 손으로서 直接 輸移出되는것이 아니고 一旦 漁民이잡어낸 鰮魚나 明太魚는 第二次的으로漁業者의 손으로 加工하야 生明太는 乾明太가되고 鰮魚는 鰮粕과 鰮油로 化하야 搬出되다 그런데 南海岸 西海岸에서의漁獲物은 雜魚類이기때문에 朝夕으로 近方에 鐵道나 牛車 自動車等으로 運搬하야 日用食料로서 供給하게되고 따라서 加工이 그리必要하지안흐며 外地輸出도거이 不可能한狀態이다 그러나 東海岸各沿津에서專門的으로 產出되는 明太魚와 鰮魚는 다른 곳에서 產出되는 雜魚와는 根本的으로 販路上으로 特殊的 地位를 차지하고잇스며 產額으로보아서도 朝鮮水產物 中에서 第一位를 占領하고 잇는것이다 更言컨대 前者인 明太魚는 全國에 市場이 設置되여잇고 後者인 鰮魚로된 鰮粕과 鰮油는 世界各國을 對象으로 市場이 設置되고잇는것이다 그런故로 明太魚와 鰮魚의 生產如何가 直接生產者인 漁民이나 加工業者인 漁業者들에게만 局限된 問題가아니요 그影響은 實로 朝鮮人一般에 波及될것이라할것이다

그러면 如斯한 重且大한 朝鮮의斯業은 現在 如何한 狀態에잇는가 問題는 이에 置重되여야할것이다

發動船手操網의 橫行으로 朝鮮人의 明太漁業은 威脅을 當하고잇고 巾着網機械船及 鰮工船의 進出로 在來의 鰮漁民은 大恐慌中에 잇스며 實質關係에잇서서도 生產者들은 莫大한損失을 밧고잇다 이에그救濟策을 講究하여야 될것은 말할것도업거니와 그救濟야말로東海岸漁村救濟를 意味할것은勿論 延하야서는 全朝鮮的으로도 意義가클것이다

(三)漁村疲弊의根本的理由
가、資本圓滑의缺如

勿論 今日과가튼 資本主義社會에잇서는 資本이 資本을生產하고잇슴으로 資本이업는 사람으로는 到底히 生產機關을 形成하기 不可能함은 贅言을 不要하는바이어니와 漁民은 其中에도 甚한者의 하나이다 農村의 農民은 古來로 存續하여오는 小作農制度에 依하야 收穫時에는 農契라던지 殖產契라던지 其他무슨契 무슨契 여러가지 形式으로서 隣接農民들이 相互間 融通할수잇는 機關도잇고 또한 一般 金融業者들은 漁民보담 農民은 安全한 陸上生產者임을 알기때문에 農資의 貸付形式도 漁民들보담 매우 歇利로서하며 또한 貸付形式도 퍽 容易하게하지만은 漁民들은 一年十二個月동안 上陸하는 日數가 一朔에不過하기때문에 集團의 機會를 엇지못하는 故로 古來로 漁民으로서는 契나 會體가튼것은 全然업섯든 것이다 그런故로 서로 漁資를 融通할만한機構가업섯다 그리고 一般貸付業者들도 漁民에게 貸付하는 金額은 一年內外間에 假令 元金이 百圓이라고하면 二百圓이되도록 高金利가아니고는 貸與하기를 忌避하고잇는것이다 그것은 農民에게貸付하는 金額은 例外의 災變이 아니면 그해 秋收에가서 收穫時에 꼭 바들것을 豫想하고잇지마는 漁民에게 貸付함은 危險視하야 貸與하는날부터 漁期를 終了하는 날까지는 늘 不安을 가지게되는 것이다 그것은 어느날 어느時 怒濤와 暴風이 일어나 不意의 被害를當할런지 모르기때문이다

그런故로 漁民들은 漁期가到來하여도 融資에 困難하야 當節에 때를準備를 喪失하는 例가 不少하며 以上에述한高金利나마 엇지못하야 彷徨하는 漁民이 大部分이다 所謂漁民本位로 存在하여잇다는 漁業組合은 이미 漁民에게 貸付額이 過重하다는 理由로 이런 慘狀을目睹하면서도 覗而不見의 態度를 取하고잇는것이다 그러니까 나종의 利不利는 第二問題이고 때마추 融資가되지못하야 生產을 中止함이 漁民들의 破滅의 第一原因은 資金融通의圓滑치못함에 잇다할것이다

硫安製造業
前途에暗影橫在

硫安市價는 年初以來 高調를持續하야 오든바 드되어 同組合의 組合協定價인 三圓五十錢(十貫一叺의것)을 下廻하게되엿다 製品市勢가 이러케 今後도 落調를繼續한다면 生產各社도 이때까지와가튼 莫大한 利潤은 엇지못하게될것이다 이제 硫安市價의 推移를보면 다음과갓다

(單位圓 十貫一叺의것)

	十年 最高	十年 最低	十一年 最高	十一年 最低
一月	[illegible]	[illegible]	[illegible]	[illegible]
二月	[illegible]	[illegible]	[illegible]	[illegible]
三月	[illegible]	[illegible]	[illegible]	[illegible]
四月	[illegible]	[illegible]	[illegible]	[illegible]
五月	[illegible]	[illegible]	[illegible]	[illegible]
六月	[illegible]	[illegible]	[illegible]	[illegible]
七月	[illegible]	[illegible]	ー	ー
八月	[illegible]	[illegible]	ー	ー
九月	[illegible]	[illegible]	ー	ー
十月	[illegible]	[illegible]	ー	ー
十一月	[illegible]	[illegible]	ー	ー
十二月	[illegible]	[illegible]	ー	ー

硫安市價는 米、生絲、그他農產物價의 全面的昂騰에 伴한 農村購買力의 增加와 硫安自給의 生產不足念慮等에依하야 昨年初부터 漸騰步調로 轉하고 다시 今年一月에는 議會解散、肥料統制法提出延期로 騰勢에 猛拍車를 加하야 一時는 四圓八十錢의 高價를 示現하얏스나 三月以來 漸次 低落하야 六月에는 드되어 三圓四十錢、七月에入하야서는 三圓二十錢이라는 低價를 示現하게되엇다 그런데 그硫安市價의 下落은 다음과가튼 事情에 基因한다

(가) 肥料國策問題가 農產物價의 好調에 際하야 需要期의 硫安生產不足을 豫想하고 昨年秋로부터 今年初까지 買溜함으로 그反動이 出現한것

(나) 今年二月부터 關西方面의 農家가 肥料購入을 節作하야 地方의 在荷가 意外로 多한것이 判明된것

(다) 一方 肥料各社의 硫安增產計畫이 擴張完成되야 供給力이 顯著히 增加되것

(라) 이로 一時念慮되든 生產不足은 全혀 解消되고오히려 供給過剩念慮가 生한것

(마) 特히 二·二六事件以來 新[illegible] 內閣의 農林當局은 硫安市價에 對하야 積極的으로 干涉을 行하게되것

(바) 農林當局은 硫安의 [illegible]을 必要하다고보고 [illegible]하게되것

問題는 今後인데 [illegible]하면 依然히 [illegible] 이러다 오히려 硫安의 [illegible] 今後에 잇다고 까지 [illegible] 關係이잇다 [illegible] 三圓五十錢의 [illegible] 守하려는 [illegible]이나 [illegible]의 勢力도 容易치안타 現在의 아웃트、사이더ー의生產高는 月產約五萬噸에 達하고此外에 外安이 二十萬噸이잇다 此等은 組合價보다 低價로 팔것은 [illegible] 따라 組合各社가 [illegible]을 가지고 生產을 [illegible] 相當한 苦痛이잇슬것이다 組合加盟各社는 三圓五十錢의 協定價를 死守하려하고 잇슴으로 [illegible] 이하지안흘모양이다 그리하야 組合各社의 「스톡」은 現在 이미 四十萬噸內外에 達하는모양이다 게다가 一年中 最低需要期에 [illegible] 全혀 놀지버리고 今後는 單只 追肥로서의 需要가 殘存할뿐이다 이러한 事情을 綜合하야보면 本肥料年度末(七月末)에는 아마二、三十萬噸의 在荷를 持越하리라고 推測된다 特히 前途의 增產傾向은 益益 濃厚化할것이다 昨年秋로부터 今年까지의 硫安黃金時代에 計畫된 尨大한 增產計畫이 漸次實現하야 起工着手하게 되엇는데 現在는 其起工을 中止하는 會社가 全無하기때문이다 이러한 大局的見地로보면 增加하야가는 製品持越量은 今後 斯業界에 對하야 慢性的 壓迫을 加하게될것이다 이에對하야 日本以外의 地에 輸出하는外에 對策이 업슬것이다 [illegible] 不許되리라고 생각된다 硫安配給組合이 如何히 市價低落을 必死的으로 阻止할지라도 [illegible] 現實이 以上과가트니 果然어느 程度까지 效力을 낼는지는 疑問이다 또 組合自體의 結束이 얼마나 維持될런지도 疑問이고 또 [illegible] 共同動作에 不耐하야 結束을 破棄하고 [illegible] 形便이다 다시問題는 過般의 特別議會에 [illegible] 統制法에 對하야서는 一般은 [illegible] 統制法의 運用如何로는 拘束을 밧지안는다고 [illegible] 하다 그러나 [illegible] 如何間 硫安界에는 當分間 暗影이 잇슴을 否認할수 업는터이다

利川郡의小麥共販

【利川】今春旱魃으로 因하야小麥의四割減小를 豫想하나 郡農會에서는 例年에依하야 左記場所와 日程에 共同販賣를 하리라한다

利川七月十五日二十日二十五日三十日、八月四日

長湖院七月十七日、二十二日二十七日八月一日六日

探鑛會社設置
民間側要望
中小鑛業者助成이必要타고

鑛山事業은 事業自體의 性質上 大資本을 必要로함으로 總督府에서는 企業家의 資本關係를 重視하고 鑛業令의 規定한 一定期間을 經過하고도 事業에 着手치 안는者에 對하여서는 容恕업시 同令을 發動케하야 許可를 取消하야 無資本者或은 뿌로카ー의 販賣에依한 開發遲延防止의 方策을 取코잇는데 全朝鮮三千의鑛山中 그八割은 所謂中小企業家의 經營에屬하고 保護指導의 如何는 直時朝鮮의 鑛業開發에 至大影響이 잇슴으로 總督府에서는 探鑛補助技術指導等保護指導에 努力中이다 그런데 最近民間側에 探鑛會社의 設立 道路及 電氣의整備가 中小鑛山開發의 最大急務이라는 說이 擡頭된것이 注目된다 即

一、中小鑛山의 가장苦痛인것은 探鑛事業으로 總督府는 金鑛에對하야서는 補助制度를 設하고잇스나 그것만으로는 不充分함으로 中小鑛山의 探鑛을 積極的으로 하게하기爲하야 總督府의 補助에依하야探鑛專門의 會社를 創立하라

一、道路及 配電에對하야 보다 더積極的으로 用意하야달나 그利益은 當該鑛山만아니라 沿道住民도 利益을 享受할것이다

라는것이라한다

麥作에配合肥施用

慶北道에서는 압서麥作의 多收穫을 圖謀하기爲하야 麥의畦幅改良을 促進하엿는데 이것만으로는 所期의 目的을 達成키어려움으로 今年度收穫終了後부터 肥料의 施用法改善을 促進하기로되엇다 即從來 基肥는 堆肥及 過燐酸에 限하야잇섯는데 이것만으로는 發芽後 秋期生育이 느저서 越冬狀況에도 影響하는바 적지안흠으로 今年부터는 過燐酸一八、五七%의 比率로 硫安을 配合하야 施肥하도록 獎勵할터이라한다

探鑛補助費
九萬五千圓
減額補助키로決定

十一年度探鑛補助金交附에 對하야서는 鑛山課에서 調査中이던바 如左히 今年의減額補助를 最有效히 使用키로 되엇다 即補助는 合計九萬五千圓으로 探鑛進行一米에 前年까지 十三圓이엇슴에對하야 今年부터는 十圓으로 減額하고 補助交付는 繼續補助二十一鑛山、新規補助二十三鑛山、計四十四鑛山에 交付하리라한다

尙州郡移秧順調

【尙州】慶北尙州郡內의 移秧狀況은 去十三日現在九割九分一厘의 好成績으로서 남어지九厘도 不日間에 하게되어 一般으로보아 順調이다 그러나 早植한데는 病虫害가 얼마간 잇는模樣이라하니 그亦是 대단치안하야 이모양으로나가면 大豊을豫想한다고한다

上旬鐵道荷動

鐵道局線七月上旬의荷動은 穀類의貯藏이업는 出貨薄을 때여노코는 依然 荷動이 相當하야 總發送噸數二十二萬六千四百五十噸으로 前年同期에比하야 二%의增加이다(△減景)

種別	發送噸數	比前年同期
米	[illegible]	[illegible]
租	[illegible]	[illegible]
粟	[illegible]	[illegible]
大豆	[illegible]	[illegible]
雜穀	[illegible]	[illegible]
生果野菜	[illegible]	[illegible]
木材	[illegible]	[illegible]
薪、木炭	[illegible]	[illegible]
石炭	[illegible]	[illegible]
鑛石類	[illegible]	[illegible]
建築材料	[illegible]	[illegible]
鹽	[illegible]	[illegible]
絲、綿、布	[illegible]	[illegible]
肥料	[illegible]	[illegible]
一般雜貨	[illegible]	[illegible]
軍用品	[illegible]	[illegible]
計	[illegible]	[illegible]

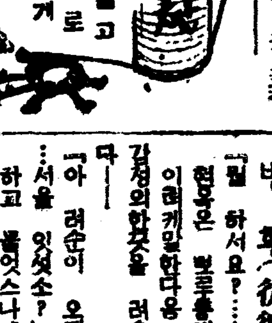

問 앙고라兎의 販賣所及 毛 買入處와 參考書를 下敎하시오 (咸安K生)

答 獵兎와 毛賣入斡旋은 京城府淸進町 朝鮮副業協會에서합니다 參考書는 東京市神田區錦町明文堂發賣 市川俊治著『最新兎の飼方』定價五十錢、東京市日本橋區本町 博文館發賣 山崎光美著 毛用、毛皮用兎の飼方 定價八十錢

重要工業保護
取締法規立案中
朝鮮의獨自性加味

工業의 基準이될 所謂重要工業의 保護助成과 監督에對하야서는 日本內地에는 各單行法規乃至重要產業統制法이 制定이잇스나 朝鮮에는 重要工業에對한 此等의 法規와 施設이 缺如되어잇다 이에對하야 殖產局에서는 今後朝鮮工業의 基幹이될 重要工業의 助成監督上 日本內地法規와는 別個로 多分히 獨自性을 有한 斯業、助長의 具體的方法의 立案을 進코잇다 이重要工業中에는 日本內地와 相異한 產業的立場으로 輕金屬工業、알미等을 加할 豫定으로 目下愼重研究中이라한다

鑛業權設定·移動

◇鑛業權設定

登錄番號	鑛種	鑛區所在地	登錄月日	鑛業權者住所氏名
一三二九	金銀鑛	慶北奉化郡鳳城面	六月三十日	釜山府榮町 森田滿
一三三〇	金銀銅鑛	慶北慶山郡安心面	六月三十日	大邱府三笠町 大塚政五郞
一三三一	金銀鑛	咸南永興郡橫川面 高原郡水洞面	七月二日	安邊郡新茅面 代表者 金在學 通川郡歙谷面
				同 張翼根 張益善
一三三二	金銀銅鑛	咸北吉州郡英北面	七月二日	東京市麴町區永田町 代表者 龜割安藏 吉州郡古城面 行德守太郎
一三三三	石炭	平北江界郡立館面	七月二日	會寧郡會寧邑 岩村長市
一三三四	石炭	平北江界郡立館面	七月二日	會寧郡會寧邑 岩村長市
一三三五	金銀鑛	平北熙川郡新豊面	七月二日	平壤府竹典里 崔成九
一三三六	金銀銅鑛	慶南昌原郡吉谷面	七月二日	馬山府榮町 代表者 西田木惣市 同通町 小川惣太郎
一三三七	砂金	咸南新興郡東上面	七月三日	平壤府慶上里 代表者 洪在福 京城府太平通 鄭益俊
一三三八	金銀鑛	咸南新興郡東上面	七月三日	平壤府慶上里 代表者 洪在福 京城府太平通 李枝敦
一三三九	金銀鑛	忠南保寧郡周浦面 熊川面	七月三日	保寧郡周浦面 姜應會

◇共同鑛業權者脫退

登錄番號	鑛區所在地	登錄月日	事項
一一四九	平南陽德郡化村面	七月一日	金一成任意脫退
一一七七	忠南洪城郡長谷面	七月二日	康泰燁任意脫退

黃昏 (322)

韓雪野作 安夕影畫

방황(彷徨) (六)

『말 하서요?……』

현옥은 뽀로통해서 경재에게 이러케말한다음 이어 그치선 감정의한것을 려순에게로 돌렷다ー

『아 려순이 오래간만이구료……서울 잇섯소?』

하고 물엇스나、그것은 무절제한감정으로 그저해보는말이엿드니만치 려순의대답은 물을필요업시도는 듯고싶지안흔듯이 현옥은 돌아서며 경재에게

『남드러 표를 사래노시군……는것서요 업드가서요』

하고 어여이 재촉한다。

그래도 경재는 아무말 업다

봉우는 웬영문인지 몰라서어리둥절하니 먼장을 물고잇다。그는 경재와 려순의관계를 통알지못하엿든것이다。

군색한분위기가 그들을 칩복가운데 싸고도는순간、려순은 때를 노치지안코、

『안녕히 가서요』

하고 점잔케말하고 조곰도 주저함이업서 오솔오솔 제갈데로 가버렷다。

그리자 현옥은 바켜 『너까짓걸 보아나주어놧드시 려순이와는 반대의방향으로 몸을휙돌리며 제낌에

『홍、부활했구료!』

하고 코를 분다。

경재는 여전히 잠자코 잇슬뿐……도리혀 그바람에 봉시로 놀람과흥미를 늣긴사람은 봉우엿다。『부활?』하고 그는 괴이히생각하는반면에서 애뚱 무슨 어려운수수꺼기나 풀린듯한 흥미를 또한 늣겻다。그래서 그들의얼에는 아주 무관심한체 먼장을 그늘면서 실상은 티귀의히 그들의말을 엿들으려하엿다。

『일수가 조테요』

하고 현옥은 또한편 잔치질을 하며 경재를 보앗스나 경재는 아무 감흥이업는듯 망연히 서잇다。

『방해를 해서 미안합니다』

현옥이가 다시 이러케 비꼬아대일때에 경재는 말하는대신술치 돌아서서 큰길편으로 뚜벅뚜벅 걸어온다。

그리자 거진동시에 골목어구에서 그들을 기다리고섯든 봉우는

『여어 얼른 구경이나 가세』

하고 크게 웨첫다。

경재가 먼저나오고 한두걸음 뒤떠러저 현옥이가 나오는것을 기다려가지고 봉우는 그두사이에끼여서 걸어가며 속으로 고소하엿다。

봉우이니 열수가 조흔데 방해롤했느니 하는 현옥의말은 무말할수가업서 강적사움의 쌍통으로 뵈나 그것은 남들이는것을보게면 무슨연극이나 구경하는것가리 자미나지만 자기가 당하고、보면 말할수업시 성가시고 짜증이나는것이엇다。

봉우는 문득 자기의 안해를 생각하엿다。나이먹어갈수록 강짜와짜증가 심해가는안해를、그리고 술잔이나 마서고들어가면 양복과와이샤쓰에서 분냄새와향수냄새나는가를 마러보고、어떄로 나갈때에 넥타이만 한번더 다잡어매여도 『그만해도 되겟소』하고 샘을내고 면도한뒤에 베르조수만 조발라도 『어느변한테 잘뵈나구』하고 입을 쫑긋그리는 히스테리칼한 안해를 생각하엿다。생각만해도 넘멀머리가 낫다。

그러나 지금 현옥이가 그러는양을 보고 듯는것은 조곰도 상관이 업섯다。되려 자미가 낫다。남의 달착지근한 사랑의장면을 보는것은 때로 보는사람의맘을 시기로 끌려가는 수가 잇지만 치정싸움이란 치사스레 생각되는 경우에라도 한편 자미나는것이엇다。그것은 아마남의불행을 조아하고、싸움 구경을 구경을 조아하는 사람의심리와 공통되는 심리일것이다。

그리하야 경재와현옥의 그러한 근경을 좀더 보앗스면 하는 봉우의 호기심은、어느듯자기가 그런 소설과가튼 장면의 한주인공이 되는것가튼 공상으로 옮기여졋다。

공상가운데에 그리여진 상대자는 물론 짜긋짜긋한 그안해는 아니엿다。훨신 리상적이오 근대적인 녀자요、고상한 취미와 놉흔학식을 가춘 녀성이엇다。그러한 상대자가 바로 현옥이가티 그리하는것을 생각하엿다。때로는 놉흔감정이 번랍하야 가시와가티 내도치고、불끗가티 뛰여오르는 녀자를 상상하엿다。심히 그럴듯한 정경일것가텃다。

이런속생각을 하다가 봉우는 다시금 경재와 현옥을 바라보앗다 자기가 지금 그리고잇는 공상을 얼마든지 실현할수 잇고 또 지금 실현하고 잇는 그들이 몹시 부러웁게도 생각되엿다。

그러나 경재는 물론 거기서 아무런 만족이나 쾌감을 늣기지못하엿다。현옥이도 부조리(不條理)한 생각에 하가되어 마음을 괴롭게하고 잇섯다。